

Guía práctica para el **rotulado en alimentos y bebidas alcohólicas en Colombia** y trámite de obtención de una autorización de comercialización **INVIMA** para negocios locales

ELABORADO POR



SECRETARÍA DE
DESARROLLO
ECONÓMICO

Grupo de la Subdirección de Intermediación,
Formalización y Regulación Empresarial (SIFRE)

Calle 28 No. 13ª-35 Edificio Centro de Comercio
Internacional. Bogotá D.C. – Colombia



TABLA DE CONTENIDO

PRESENTACIÓN

1

Capítulo 1: Requisitos para obtener la autorización de comercialización ante el Instituto nacional de vigilancia de medicamento y alimentos (**INVIMA**) para alimentos y bebidas alcohólicas.



2

Capítulo 2: Etiquetado de Alimentos

2.1. Etiquetado General

2.2. Etiquetado Nutricional y Etiquetado Frontal de advertencia



3

Capítulo 3: Etiquetado para bebidas alcohólicas nacionales e importadas



Guía práctica para el rotulado en alimentos y bebidas alcohólicas en Colombia y trámite de obtención de una autorización de comercialización INVIMA para negocios locales

PRESENTACIÓN

En Colombia, el consumo y comercialización de alimentos y bebidas alcohólicas son actividades de gran relevancia, pues constituyen una de las principales fuentes de crecimiento que sustentan la economía nacional, ya que su producción y venta generan empleo e impulsan el crecimiento de muchos sectores y contribuyen al bienestar de miles de familias.

Para garantizar que estos productos puedan seguir comercializándose de forma segura y competitiva, es necesario contar con una vigilancia sanitaria por parte del ente autorizado, que para nuestro país es el Instituto Nacional de Vigilancia de Medicamentos y Alimentos (INVIMA) y de las entidades del sector salud, que se encargan de verificar que los productos no representen riesgos para los consumidores. Esto incluye aspectos como el control de la obesidad y el sobrepeso provocado por los alimentos procesados, o el nivel de alcohol permitido en las bebidas alcohólicas.

En este contexto, cumplir con las normas y resoluciones vigentes no solo es una obligación, sino también una oportunidad, ya que, permite que los negocios locales entendidos como: micronegocios, microempresas y pequeñas empresas de la ciudad de Bogotá puedan comercializar sus productos de manera legal, mejorando su competitividad, incrementando sus ingresos y garantizando su sostenibilidad en el tiempo.

Pensando en esto, la secretaria de Desarrollo Económico de Bogotá (SDDE) ha creado esta Guía Práctica, un material sencillo, claro y fácil de usar; donde encontrarás la información necesaria para aprender a cómo solicitar la autorización de comercialización (registro, permiso o notificación sanitaria) ante el INVIMA, y cómo cumplir con los requisitos de etiquetado aplicables tanto a alimentos como a bebidas alcohólicas.

Nuestro objetivo es ayudarte a entender los pasos del proceso y brindarte una herramienta útil para que tu negocio crezca, contribuya al desarrollo económico de la ciudad y, al mismo tiempo, mejore la calidad de vida de los habitantes de Bogotá.

Capítulo 1

Requisitos para obtener para obtener la autorización de comercialización ante el **Instituto Nacional de Vigilancia de Medicamento y Alimentos (INVIMA)** para alimentos y bebidas alcohólicas



ASPECTOS PREVIOS

Ten en cuenta, que hay diferentes entidades que intervienen en el proceso normativo regulatorio tanto de alimentos como bebidas alcohólicas, como lo son el: Min Salud, el Invima y las secretarías de salud, las cuales desarrollan actividades diferentes dependiendo sus funciones, según el siguiente cuadro:

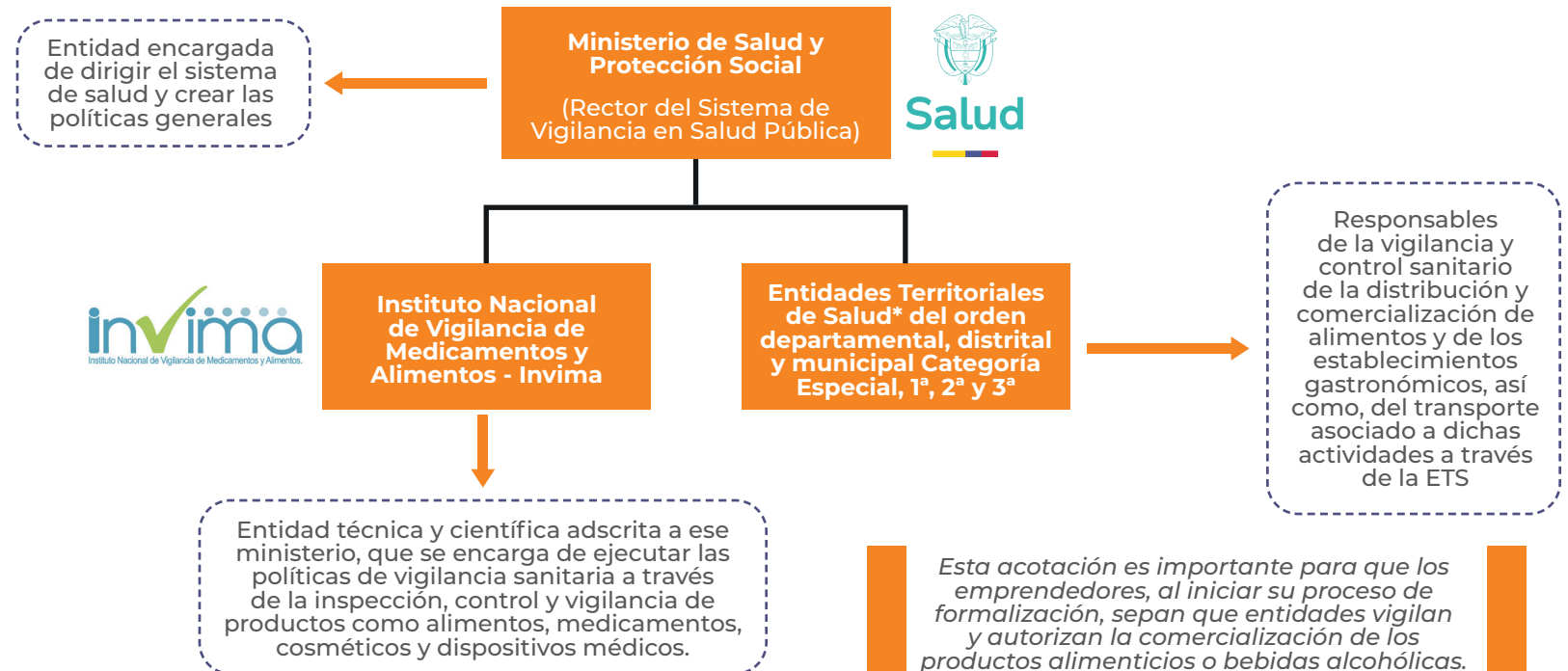

CAPITULO 1



DEFINICIONES IMPORTANTES

ALIMENTO

Todo producto natural o artificial, elaborado o no, que ingerido aporta al organismo humano los nutrientes y la energía necesaria para el desarrollo de los procesos biológicos (...) (Resolucion 2674/2013)



ALIMENTOS SIN PROCESAR

Alimentos obtenidos directamente de plantas o animales que NO SON SOMETIDOS A NINGUNA MODIFICACIÓN FÍSICA o química desde el momento en que son extraídos de la naturaleza hasta su preparación culinaria o consumo. También pueden nombrarse como alimentos frescos o naturales. (Resolucion 2492/2022)



ALIMENTOS MÍNIMAMENTE PROCESADOS

Alimentos sin procesar que HAN SIDO SOMETIDOS PROCESAMIENTO MÍNIMO para conservarlos (Ejemplo: limpieza, remoción de partes no comestibles o no deseadas, secado, molienda, fraccionamiento, etc. ...) (Resolucion 2492/2022)



CAPITULO 1

PRODUCTOS ALIMENTICIOS PROCESADOS

Productos alimenticios elaborados CON PROCESOS TECNOLÓGICOS, sometidos a procesos de transformación se les puede añadir dos o más ingredientes como sal, azúcar, grasas u otros. Ej: mantequilla de maní endulzada, pan fresco; vegetales en conservas; frutos secos y semillas saladas; conservas, y otros. (Resolucion 2492/2022)



PRODUCTOS ALIMENTICIOS ULTRAPROCESADOS

Productos alimenticios elaborados con procesos tecnológicos, sometidos a procesos de transformación a los cuales se les añade sal, azúcar, grasas u otros ingredientes. Tienen más de 5 ingredientes y/o aditivos y menos del 50% de los ingredientes son alimentos sin procesar o mínimamente procesados. Ej: papas fritas, helados, hamburguesas, salchichas, refrescos, sopas instantáneas, galletas, postrecitos lácteos, margarinas, mermeladas industriales, “leches maternizadas”etc. (Resolucion 2492/2022)



CAPITULO 1

BEBIDA ALCOHÓLICA

Producto apto para consumo humano que contiene una concentración no inferior a 2.5 grados alcoholimétricos y no tiene indicaciones terapéuticas. (Decreto 162/2021)



CERVEZA ARTESANAL

Bebida comprendida entre 2.5 y 12 grados alcoholimétricos resultante de un proceso de fermentación alcohólica por medio de LEVADURAS, de un mosto elaborado con CEBADA MALTEADA O EXTRACTO DE MALTA, granos cereales malteados o cereales no malteados, cebada malteada con frutas o jugos o pulpa de frutas, cebada malteada con granos no cereales, LÚPULOS, AGUA POTABLE o microorganismos de uso comercial. Se pueden adicionar productos alimenticios durante el proceso de producción con el fin de conseguir aromas y sabores distinto. (Decreto 162/2021)



CAPITULO 1

✓ IMPORTANCIA DEL REGISTRO INVIMA PARA LA FORMALIZACIÓN Y COMERCIALIZACIÓN

El registro INVIMA, como comúnmente es conocido, pero que en la realidad se le llama: AUTORIZACIÓN DE COMERCIALIZACIÓN (en el caso de alimentos) y REGISTRO SANITARIO (para el caso de las bebidas alcohólicas), es fundamental para los pequeños emprendedores porque garantiza que sus productos cumplan con las normas de calidad y seguridad exigidas por la ley, lo que genera confianza en los consumidores y permite la comercialización en establecimientos formales. Además, este registro contribuye a la formalización del negocio, facilita el acceso a nuevos mercados nacionales e internacionales y fortalece la credibilidad de la marca, impulsando así el crecimiento y la sostenibilidad del emprendimiento.

✓ REQUISITOS PREVIOS PARA OBTENER UNA AUTORIZACIÓN DE COMERCIALIZACIÓN SEGÚN NORMATIVA VIGENTE

¿Qué es una autorización de comercialización?

Acto Administrativo

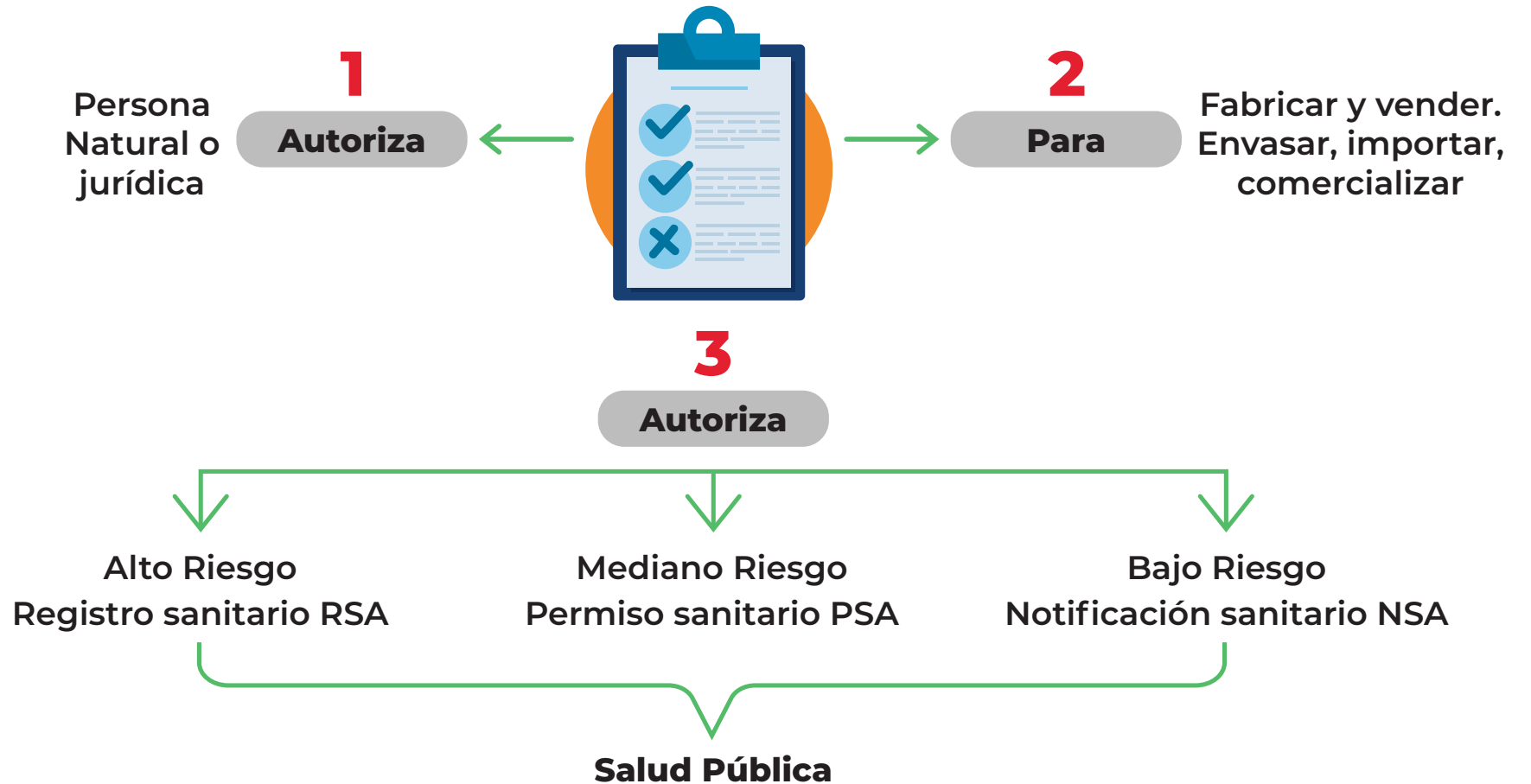

CAPITULO 1

Para alimentos

Art. 3. Resol. 2674/2013

Resolucion 719 de 2025

Resoluciones propias
dependiendo el tipo
de producto

NUEVA PLATAFORMA
INVIMAGIL



Para bebidas alcohólicas

Decreto 1686 de 2012

Decreto 162 de 2021

Decreto 1366 de 2020

Decreto 1083 de 2025

OFICINA VIRTUAL



CAPITULO 1

✓ TRÁMITE PARA OBTENER UNA AUTORIZACIÓN DE COMERCIALIZACIÓN INVIMA

PARA ALIMENTOS: Nueva plataforma INVIMAGIL

a. PASO A PASO DEL PROCESO:

- Ingrese a la página del Invima → invima.gov.co

- Ingresar a Invimagil → 

<https://mesagil.invima.gov.co>



Tip: recuerda si estas como microempresarios, tu registro puede salir GRATIS, es decir cero costos \$0

- En Invimagil, se deben tramitar 4 pasos:

Creación de usuario

Registro de empresa

Inscripción de actividades

Creación de producto

Ley 2069 de emprendimiento

Resolución (acto administrativo de la autorización)

- Recomendación → Ver

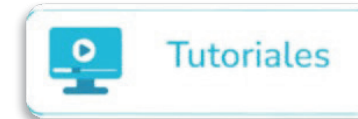

b. DOCUMENTOS REQUERIDOS:

- Cámara de comercio del negocio → 

- Si el producto es:

Fortificado o tiene declaración nutricional

Análisis de laboratorio



CAPÍTULO 1

- Información del producto:

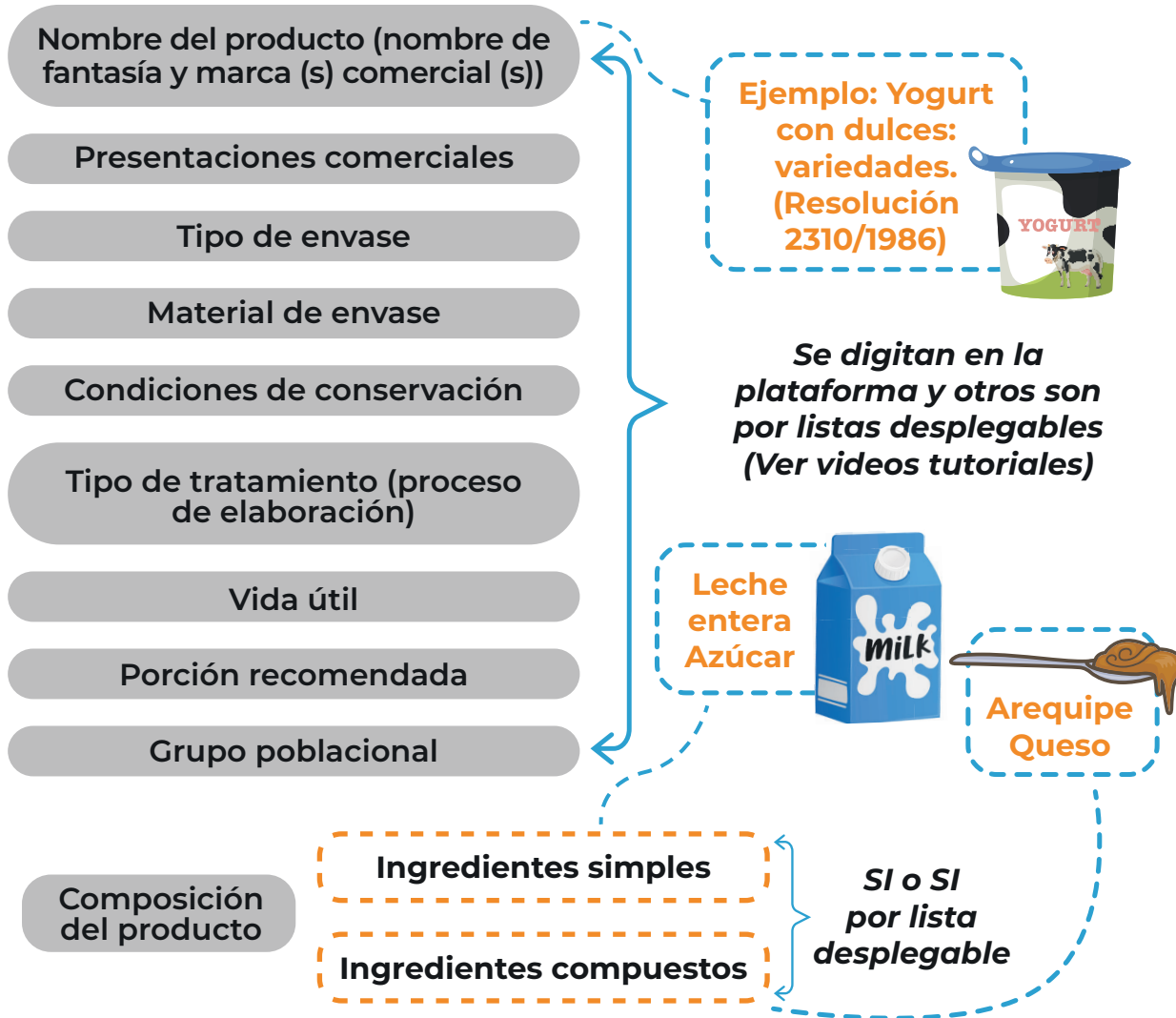

c. RECOMENDACIONES ESPECÍFICAS PARA ALIMENTOS EMPACADOS:

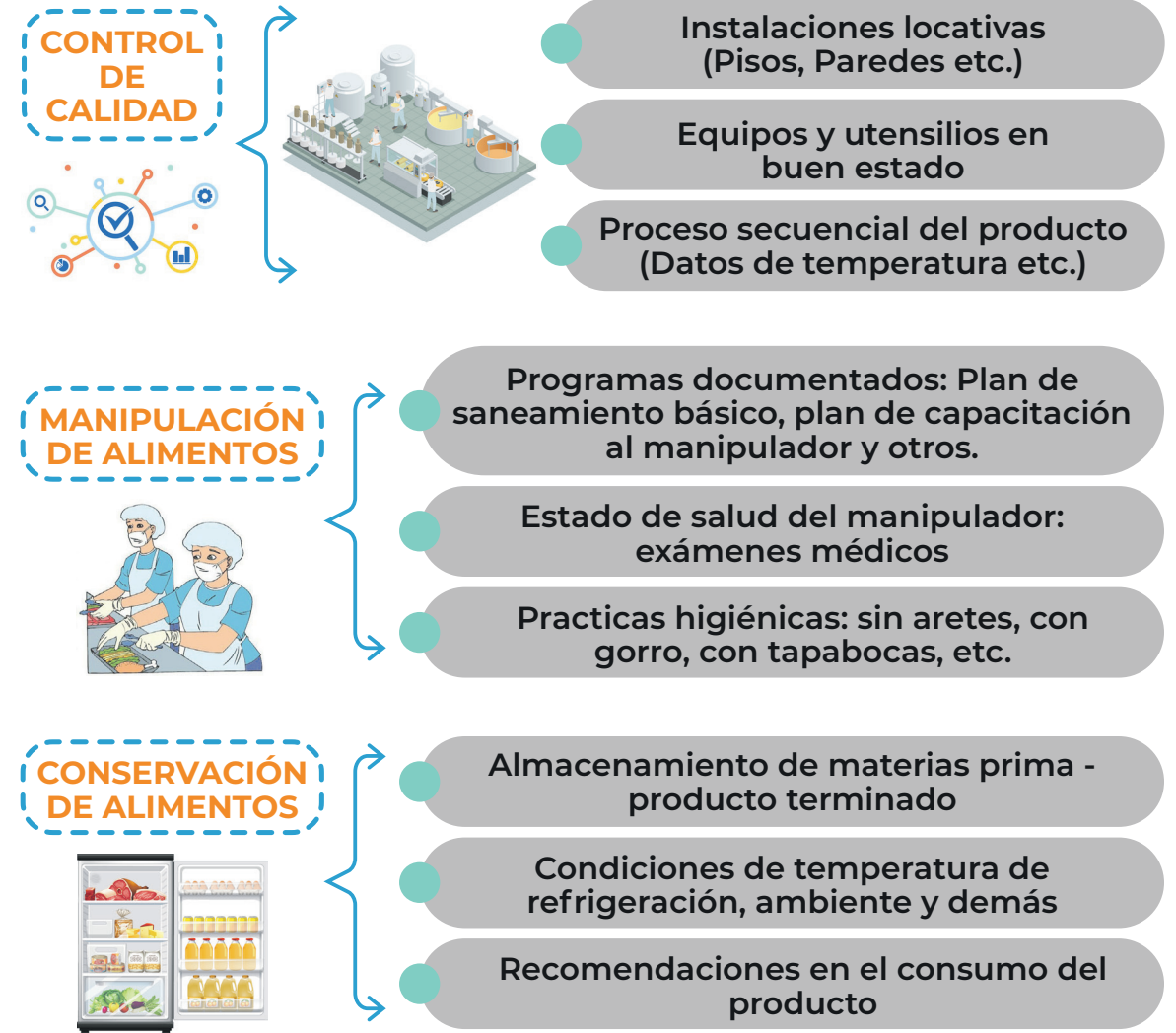

CAPITULO 1

PARA BEBIDAS ALCOHÓLICAS: Plataforma OFICINA VIRTUAL INVIMA

a. PASO A PASO DEL PROCESO:

- Ingrese a la página del Invima → **invima.gov.co**

- Ingresar a oficina virtual → **Oficina Virtual**

https://app.invima.gov.co/oficina-virtual/



Si eres Microempresario

En este punto tienes 2 opciones, lo tramitas bajo 1686/2012 (vigencia 10 años) o 1366/2020 (Vigencia 5 años)

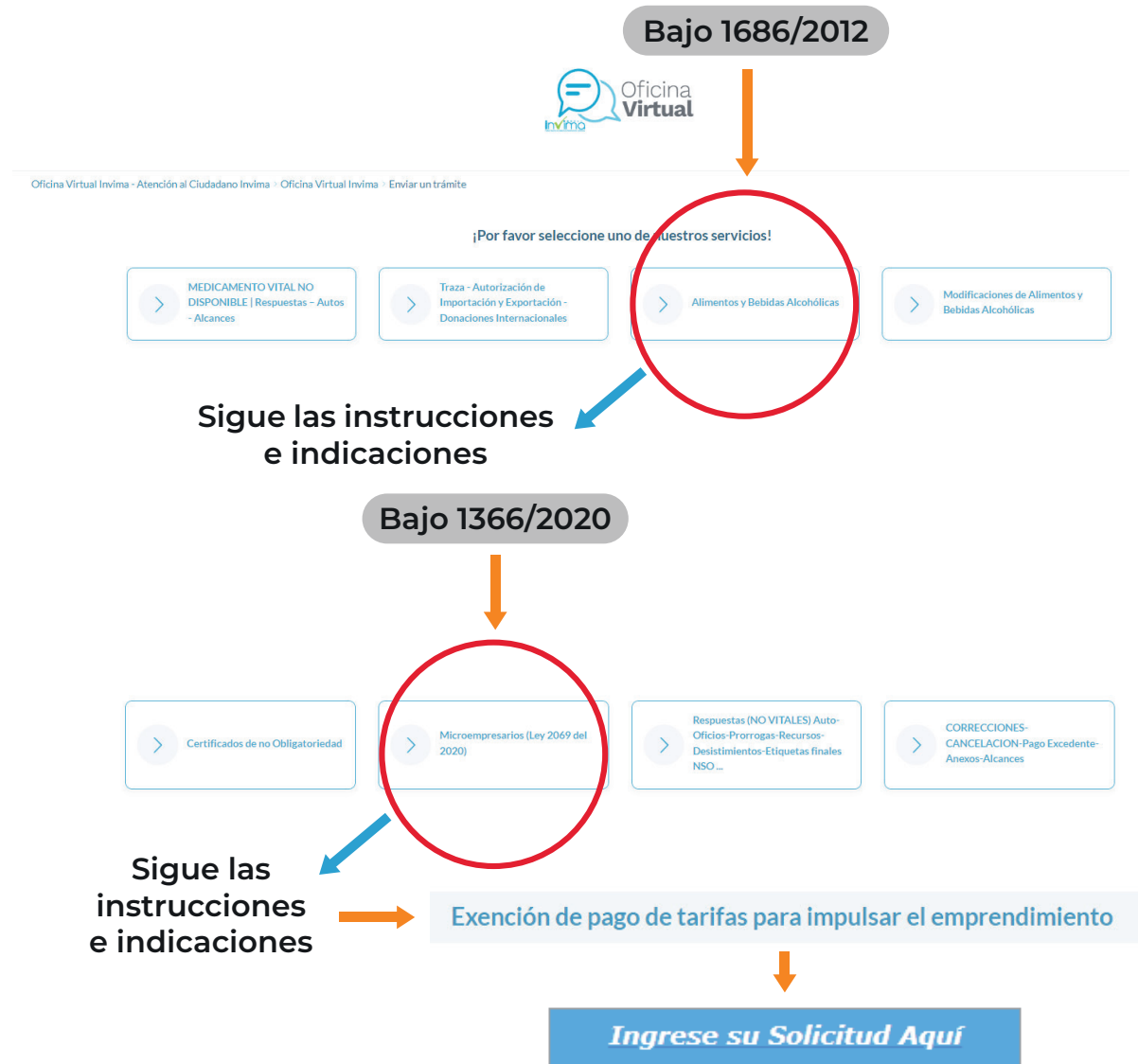

CAPITULO 1

b. DOCUMENTOS REQUERIDOS: ENFOQUE CERVEZA ARTESANAL

- Descargue el formulario: [ASS-RSA-FM008](#)
FORMATO ÚNICO DE BEBIDAS ALCOHÓLICAS.

(Clic en el recuadro)



<https://invima.gov.co/tramites-y-servicios/requisitos-tramites>



Como se indicó en el punto a. dependiendo bajo que condiciones se desee tramitar el registro sanitario para cerveza se deberán diligenciar las siguientes pestanas del formulario arriba mencionado:



Bajo 1686/2012

Información básica

ASEGURAMIENTO SANITARIO		REGISTROS SANITARIOS Y TRAMITES ASOCIADOS	
FORMATO ÚNICO DE BEBIDAS ALCOHOLICAS			
Código: ASS-RSA-FM008	Versión: 08	Fecha de Emisión: 2025-02-18	
FORMATO ÚNICO PARA PRESENTACIÓN DE SOLICITUDES DE EXPEDICIÓN O RENOVACIÓN DE REGISTRO SANITARIO PARA BEBIDAS ALCOHOLICAS			
AUTORIZO AL INVIMA A REALIZAR EL TRATAMIENTO DE LA INFORMACIÓN PERSONAL SUMINISTRADA EN ESTE FORMULARIO en cumplimiento del tratamiento de los datos personales se realiza de acuerdo a los requerimientos de la Ley 1581 de 2012 y a lo establecido en la Política de tratamiento y protección de datos personales GDI-DE-PL-0119			
en el registro mercantil, según sea el caso)			
1.1 DATOS GENERALES DEL TITULAR			
Nombre o Razón Social			
Dirección:	Domicilio:	Nombre:	País:
Representante Legal	Apoderado	Nombre:	
C.C. No. / C.E. No.:	T.P. No.:		
Dirección de Notificación:		Domicilio:	
e-mail (CLARO Y LEGIBLE)		Teléfono:	

Registro renovación

ASEGURAMIENTO SANITARIO		REGISTROS SANITARIOS Y TRAMITES ASOCIADOS	
FORMATO ÚNICO DE BEBIDAS ALCOHOLICAS			
Código: ASS-RSA-FM008	Versión: 08	Fecha de Emisión: 2025-02-18	
FORMATO ÚNICO PARA PRESENTACIÓN DE SOLICITUDES DE EXPEDICIÓN O RENOVACIÓN DE REGISTRO SANITARIO PARA BEBIDAS ALCOHOLICAS			
Decreto 1686 de 2012 y Decreto 162 de 2021			
2. DATOS DEL REGISTRO SANITARIO			
2.1 TIPO DE TRÁMITE			
SOLICITUD DE REGISTRO SANITARIO NUEVO			
RENOVACIÓN			
Si es renovación, debe diligenciar la siguiente información:			
EXPEDIENTE			
No. REGISTRO SANITARIO			
VIGENCIA			
2.2 MODALIDAD DEL REGISTRO SANITARIO (Seleccione según sea el caso)			
ELABORAR Y EXPORTAR			
ELABORAR (grapeños)			
IMPORTAR (grapeños)			
ELABORAR Y VENDER			
IMPORTAR Y VENDER			
2.3 TIPO DE BEBIDA ALCOHOLICA (Seleccione el tipo de la bebida alcohólica según la clase de tasa del registro sanitario presentada)			
Vinos y Aperitivos			
Licores y Aguardientes			
Cervezas			

Bajo 1366/2020

Información básica

ASEGURAMIENTO SANITARIO		REGISTROS SANITARIOS Y TRAMITES ASOCIADOS	
FORMATO ÚNICO DE BEBIDAS ALCOHOLICAS			
Código: ASS-RSA-FM008	Versión: 08	Fecha de Emisión: 2025-02-18	
FORMATO ÚNICO PARA PRESENTACIÓN DE SOLICITUDES DE EXPEDICIÓN O RENOVACIÓN DE REGISTRO SANITARIO PARA BEBIDAS ALCOHOLICAS			
AUTORIZO AL INVIMA A REALIZAR EL TRATAMIENTO DE LA INFORMACIÓN PERSONAL SUMINISTRADA EN ESTE FORMULARIO en cumplimiento del tratamiento de los datos personales se realiza de acuerdo a los requerimientos de la Ley 1581 de 2012 y a lo establecido en la Política de tratamiento y protección de datos personales GDI-DE-PL-0119			
en el registro mercantil, según sea el caso)			
1.1 DATOS GENERALES DEL TITULAR			
Nombre o Razón Social			
Dirección:	Domicilio:	Nombre:	País:
Representante Legal	Apoderado	Nombre:	
C.C. No. / C.E. No.:	T.P. No.:		
Dirección de Notificación:		Domicilio:	
e-mail (CLARO Y LEGIBLE)		Teléfono:	

Registro microempresario

ASEGURAMIENTO SANITARIO		REGISTROS SANITARIOS Y TRAMITES ASOCIADOS	
FORMATO ÚNICO DE BEBIDAS ALCOHOLICAS			
Código: ASS-RSA-FM008	Versión: 08	Fecha de Emisión: 2025-02-18	
FORMATO ÚNICO PARA PRESENTACIÓN DE SOLICITUDES DE EXPEDICIÓN O RENOVACIÓN DE REGISTRO SANITARIO PARA BEBIDAS ALCOHOLICAS			
MICROEMPRESARIOS (Decreto 1366 de 2020)			
2. DATOS DEL REGISTRO SANITARIO			
2.1 TIPO DE TRÁMITE (Seleccione el tipo de trámite a solicitar)			
SOLICITUD DE REGISTRO SANITARIO NUEVO			
RENOVACIÓN			
Si es renovación, debe diligenciar la siguiente información:			
EXPEDIENTE			
No. REGISTRO SANITARIO			
VIGENCIA			
INFORMACION TARIFA			

CAPITULO 1

- Recibo de pago (siempre y cuando aplique).

En este punto se debe revisar el manual tarifario del INVIMA

<https://invima.gov.co/tramites-y-servicios/tarifas>

Si aplica a la ley de emprendimiento, donde el registro es sin costo, y bajo el formulario de 1366, podrá amparar varias variedades de cerveza con igual marca.

Mientras que si se tramita bajo 1686 solo se podrán aprobar una cerveza y vinos de igual similares características fisicoquímicas (graduación alcoholimétrica y contenido de azúcares).

- Registro de marca ante la SIC (Superintendencia de Industria y Comercio).



- Cámara de comercio del fabricante o importador si es nacional.



- Concepto sanitario emitido por INVIMA si es nacional.



Siendo los dos primeros donde se indica el los aceptados en dicho concepto sanitario.

- CVCL (certificado de venta libre) si la cerveza es importada.



- Presentación de etiquetas



Aquí es importante considerar el capítulo 3 de la presente guía. Tenga en cuenta que cuando se presentan etiquetas para su estudio como inicialmente no se ha dado un Número de registro sanitario, este debe venir por ejemplo así:

Registro sanitario: _____

0

Registro sanitario: xxxxxxxx

Tip:

Art. 14 Decreto 162/2021 → Documentos generales.

Art. 62 Decreto 1686/2012 → Documentos de elaborar y vender; elaborar y exportar y elaborar.

Art. 63 Decreto 1686/2012 → Documentos de envasar y vender e hidratar y vender

Art. 10 Decreto 1083/2025 → Documentos de importar y vender e importar.

CAPITULO 1

c. RECOMENDACIONES ESPECÍFICAS PARA CERVECERÍA ARTESANAL:



Capítulo 2

Etiquetado de alimentos

Ten en cuenta que el rotulado en alimentos se ejecuta bajo el siguiente esquema

Rotulado en alimentos

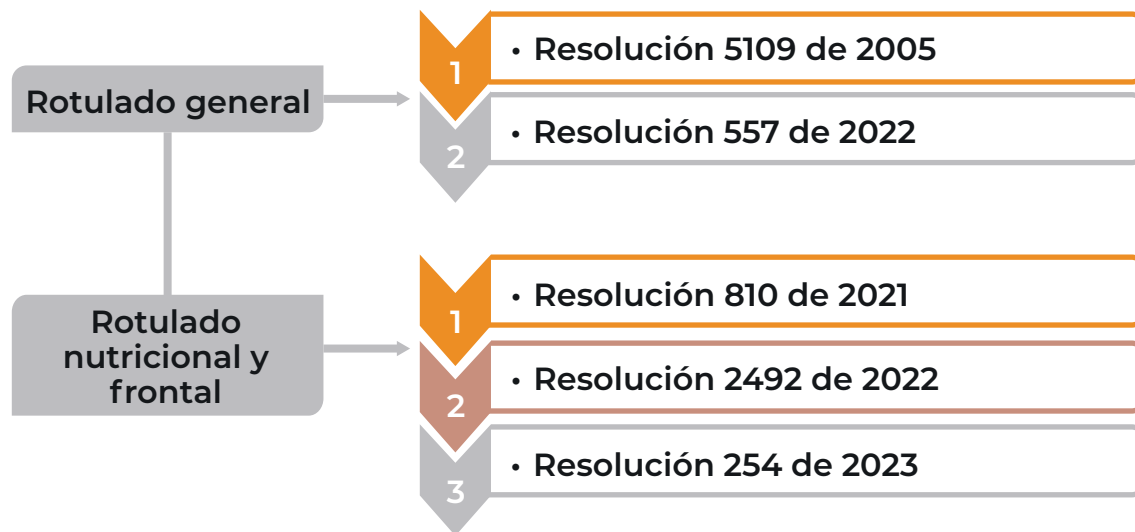

ETIQUETADO GENERAL

Resolución 5109/2005: ➡ Se señalan los requisitos que deben cumplir los rótulos o etiquetas de los envases o empaques de alimentos para consumo humano envasados o empacados, así como los de las materias primas para alimentos.

Proporciona

Información clara del producto



CAPITULO 2



INFORMACIÓN QUE DEBE CONTENER LA ETIQUETA (Art. 5)

Antes que nada, tenga en cuenta la diferencia entre estos dos puntos:

Etiquetado: información
acerca del producto.



Rotulo o Etiqueta: es el material
(papel, sticker, etc.) marcado en
relieve o adherido al envase de
un alimento.



REQUISITOS OBLIGATORIOS

1. Nombre del alimento
2. Lista de ingredientes
3. Contenido neto y peso escurrido
4. Nombre y dirección del fabricante
5. Identificación del lote
6. Marcado de la fecha e instrucciones para la conservación
7. Instrucciones para el uso
8. Registro sanitario

REQUISITOS ADICIONALES

1. Etiquetado cuantitativo de los ingredientes
2. Ingredientes que causan hipersensibilidad
3. Ingredientes alérgenos
4. Ingredientes de uso restringido

CAPITULO 2



EJEMPLOS VISUALES DE ETIQUETAS CORRECTAS, QUE CUMPLEN CON LA RESOLUCIÓN 5109/2005

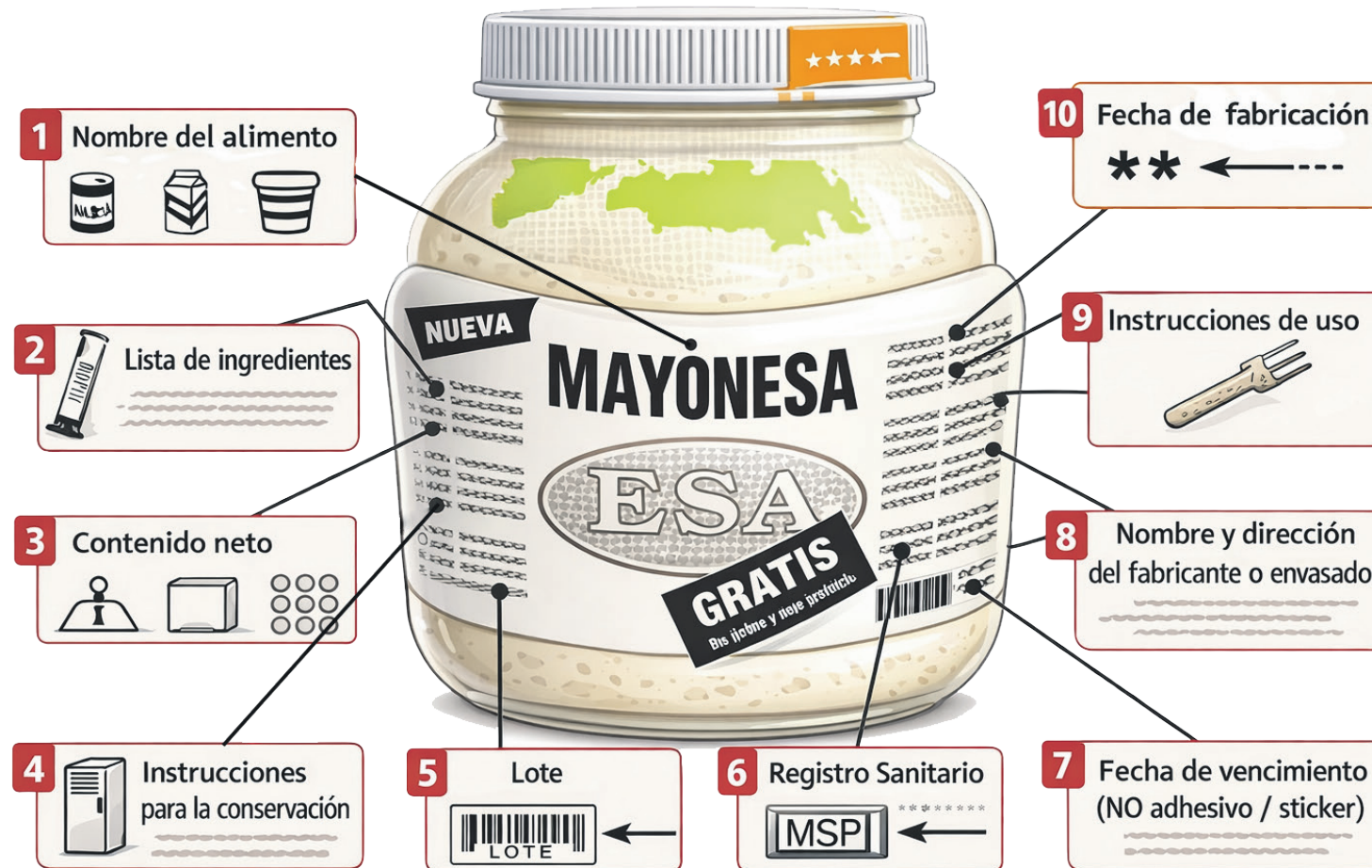

(*) Fuente: <https://prensalibrecaasanare.com/salud/30148-advienten-sobre-el-riesgo-de-comprar-alimentos-sin-rotulado.html>.
Presentación sobre Res 5109 de 2005, Mateo Díaz Rodríguez U de A, agosto 2018.

CAPITULO 2

Nombre real

Indica la naturaleza del comestible o bebida. Por ejemplo: crackers (galletas saladas), galletas dulces, yogur sin dulce, leche entera, leche en polvo, etc. (1).

Nombre fantasía

Nombre comercial o complementario que se le da a un producto comestible para hacerlo más atractivo para quien lo compra o consume (1).

Contenido neto

Indica la cantidad exacta de producto en gramos para los sólidos y en litros o mililitros para los líquidos. Adicionalmente, incluye la cantidad de porciones por empaque.



Fecha de vencimiento

Día, mes, año. Esta fecha es muy importante para que consumas los alimentos antes de que puedan dañarse.

Ingredientes

Se describen en la etiqueta en orden, empezando por el más abundante y terminando con el de menor cantidad.

Registro sanitario

Registro, permiso o notificación sanitaria. Es la autorización que se le concede a una persona natural o jurídica para fabricar, procesar, envasar, importar y/o comercializar un alimento. Esta autorización es otorgada por el INVIMA (21).

Nombre y dirección del fabricante.

Instrucciones de uso y conservación

Si sigues las indicaciones sobre cómo utilizar, almacenar y conservar los productos empacados o envasados, garantizarás que se mantengan en buen estado y se utilicen de manera adecuada, segura y saludable.



Identificación del lote

Corresponde a un grupo de productos con las mismas características, elaborados al mismo tiempo. Te protege como consumidor, ya que, si tienes alguna inconformidad o queja, podrás reportarla y la fábrica podrá hacer seguimiento más preciso.

(**) Fuente: Cartilla ABCD. Ministerio de Salud y Protección Social. Fondo de las naciones unidas para la infancia UNICEF.

Diagrama de etiquetado de alimentos con 8 elementos numerados:

- Nombre y marca del producto:** Mermelada de mango.
- Lista de Ingredientes:** Ingredientes: mango, azúcar, pectina, jugo de limón.
- Contenido Neto:** CONT. NET: 550 g.
- Nombre y Dirección del Fabricante:** Fabricado por: XXXXXXXXXXXXXXX S.A.S. Cra. XX No. XX - XX Jumbo - Valle.
- Número de Lote:** L. XXXXX.
- Marcao de la fecha:** Ven. XX/XX/XX.
- Instrucciones de uso:** Consérvese a temperatura ambiente. Una vez abierto mantener refrigerado.
- No. de Registro, Permiso o Notificación Sanitaria:** Registro Sanitario: NSA-000000-2017.



CAPITULO 2



ETIQUETADO NUTRICIONAL Y ETIQUETADO FRONTAL DE ADVERTENCIA

Etiquetado Nutricional

Resolución 810

Reglamento técnico del etiquetado donde se contiene la tabla nutricional, porción y nutrientes.



Información nutricional	
1	Tamaño de la porción 1/4 taza (113 g)
2	Porciones por envase 8
Cantidad por porción	
Calorías 100	Calorías de las grasas 20
% del valor diario *	
Grasa total 2g	3%
Grasas saturadas 1.5g	7%
Grasas trans 0g	
Colesterol 10mg	19%
Sodio 460mg	3%
Carbohidratos totales 4g	1%
Fibra 0g	0%
Azúcares 4g	
Proteína 16g	19%
Vitamina A 0%	Vitamina C 0%
Calcio 8%	Hierro 0%

* Los porcentajes de valores diarios se basan en una dieta de 2,000 calorías.

Etiquetado frontal

Resolución 2492

Resolución 254

Estandarizan algunos requisitos de la tabla nutricional, corrige y aclara la aplicación de los sellos frontales de advertencia en el etiquetado de alimentos.



CAPITULO 2

✓ NUTRIENTES OBLIGATORIOS EN LA TABLA NUTRICIONAL



Ten en cuenta

Se podrán declarar opcionalmente los nutrientes indicados a continuación Grasa monoinsaturada, poliinsaturada, fibra soluble e insoluble y polialcoholes, colesterol y potasio

✓ FORMATOS DE TABLA NUTRICIONAL

Vertical estándar

Información nutricional		
Porción: 1 unidad (80 g) Porciones por envase: 1		
Calorías (kcal)	Por 100 g	Por porción
	114	91
Grasa total	6.0 g	4.8 g
Grasa sat.	6.0 g	4.8 g
Trans	0 mg	0 mg
Carb. Totales	12.0 g	9.6 g
Fibra dietaria	3.0 g	3.6 g
Azúcares totales	8.0 g	6.4
Az. Añadidos	4.0 g	3.2 g
Proteína	3.0 g	2.4 g
Sodio	50 mg	40 mg
Vitamina A	250 Pg ER	200 Pg ER
Calcio	450 mg	360 mg
Hierro	3.0 mg	2.4 mg
Vitamina C	20 mg	16 mg
Zinc	3.0 mg	2.4 mg
Vitamina B6	0.4 mg	0.3 mg

Para el caso de carne cruda a la que se le han agregado productos alimenticios, condimentos o aditivos que contengan sodio, la declaración de contenido de sodio deberá realizarse de la siguiente manera:



Información nutricional		
Porción: 1 unidad (40 g) Porciones por envase: Aprox. 2		
Sodio (mg)	Por 100 g	Por porción
	560	224

CAPITULO 2

Simplificado

Información nutricional		
Porción: 1 unidad (80 g) Porciones por envase: 1		
Calorías (kcal)	Por 100 g	Por porción
	114	91
Grasa total	6.0 g	4.8 g
Grasa sat.	6.0 g	4.8 g
Trans	0 mg	0 mg
Carb. Totales	12.0 g	9.6 g
Fibra dietaria	1.0 g	0.4 g
Azúcares totales	8.0 g	6.4 g
Az. Añadidos	4.0 g	3.2 g
Proteína	3.0 g	2.4 g
Sodio	50 mg	40 mg
No es una fuente significativa de proteína, Vitamina D, Hierro, Calcio, Zinc, Vitamina A y Fibra		

Tabular y Lineal

Información nutricional	Calorías (kcal)	Por 100 g	Por porción
		154	308
	Grasa total	2.0 g	4.0 g
	Grasa saturada	1.0 g	2.8 g
Tamaño de porción: 1 vaso (200 ml) Número de porciones por envase: Aprox. 1	Grasa trans	0 mg	0 mg
	Carbohidratos totales	31.0 g	12.0 g
	Fibra dietaria	0.0 g	0.0 g
	Azúcares totales	20.0 g	40 g
	Azúcares añadidos	20.0 g	40 g
	Proteína	3.0 g	6.0 g
	Sodio	60 mg	120 mg
	Calcio	400 mg	800 mg
No es una fuente significativa de Vitamina A, Vitamina D, Hierro y Zinc			

Información nutricional (100 g o 100 ml): Calorías 261 kcal, Grasa total 13 g, Carbohidratos totales 31 g, Azúcares totales 2.0 g, Azúcares añadidos 2.0 g, Proteínas 5.0 g, Sodio 560 mg, Vitamina A 4 µg ER, Vitamina D 5 µg, Hierro 4 mg y Zinc 3 mg.

Información nutricional porción): Tamaño de porción: 1 unidad (40 g) Número de porciones por envase: Aprox. 2 porciones. Calorías 104 kcal, Grasa total 5.2 g, Carbohidratos totales 12 g, Azúcares totales 0.8 g, Azúcares añadidos 0.8 g, Proteínas 2.0 g, Sodio 2.24 mg, Vitamina A 1.2 µg ER, Vitamina D 2 µg, Hierro 1.6 mg y Zinc 1.6 mg. No es fuente significativa de Grasa saturada, Grasa trans, Calcio y Fibra



EJEMPLOS VISUALES DE ETIQUETAS CORRECTAS, CON LOS FORMATOS DE TABLA NUTRICIONAL

Vertical estándar



CAPITULO 2

Tabular y Lineal



Información Nutricional	Calorías	Por 100 g	Por porción
		273 kcal	41 kcal
Porción: 1 cda (15 g) Porciones: Aprox. 15	Grasa	27 g	4.1 g
	Grasa sat.	15 g	2.3 g
	Grasa Trans	1617 mg	243 mg
	Carb. Total	2.1 g	0.3 g
	Azúcares Totales	2.0 g	0.3 g
	Az. Añadidos	2.0 g	0.3 g
	Proteína	5.5 g	0.8 g
	Sodio	364 mg	55 mg
	Vitamina A	226 µg ER	34 µg ER
	Calcio	80 mg	12 mg
	Zinc	0.54 mg	0.08 mg
No es fuente significativa de Fibra, Vit. D y Hierro.			



ERRORES COMUNES Y CÓMO EVITARLOS

Ten en cuenta

Nunca debes olvidar colocar las unidades correspondientes al valor del nutriente a declarar

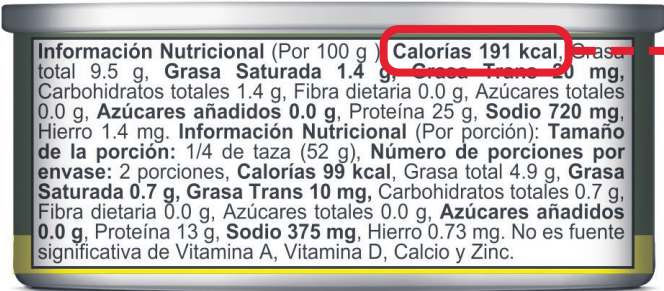

Cumple

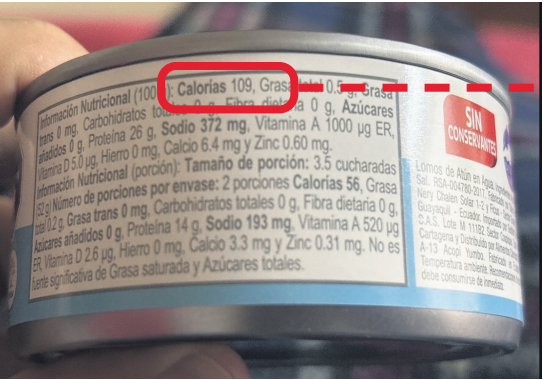

No Cumple



CAPITULO 2



SELLO POSITIVO

Se usa en productos que tienen bajos niveles de azúcares añadidos, grasa saturada y sodio, y que no contienen edulcorantes. Es un distintivo voluntario para alimentos envasados que cumplen con criterios nutricionales favorables, y se encuentra en la parte inferior izquierda de la etiqueta frontal del envase.



Nutriente	Sólidos (100 g)	Líquidos (100 mL)
Sodio (mg)	≤ 80	≤ 60
Azúcares añadidos (g)	≤ 2.0	≤ 1.0
Grasas saturadas (g)	≤ 2.0	≤ 2.0

Ejemplo de este sello en un producto



SELLOS FRONTALES OCTAGONALES

En Colombia se manejan los siguientes sellos octagonales de advertencia:



Tabla No. 17 Límites de contenidos de nutrientes para establecimiento de sello de advertencia

Nutriente	Sólidos (100 g) ~ semisólidos	Líquidos (100 mL)
Sodio	$\geq 1 \text{ mg/kcal}$ y/o $\geq 300 \text{ mg/100 g}$ Para carnes crudas envasadas a las que se les haya adicionado sal/sodio, el límite es 300 mg/100 g	$\geq 1 \text{ mg/kcal}$ o Bebidas analcohólicas sin aporte energético: $\geq 40 \text{ mg}$ de sodio cada 100 ml
Azúcares	$\geq 10\%$ del total de energía proveniente de azúcares libres	$\geq 10\%$ del total de energía proveniente de azúcares libres
Grasas saturadas	$\geq 10\%$ del total de energía proveniente de grasas saturadas	$\geq 10\%$ del total de energía proveniente de grasas saturadas
Grasas trans	$\geq 1\%$ del total de energía proveniente de grasas trans	$\geq 1\%$ del total de energía proveniente de grasas trans
Edulcorantes	Cualquier cantidad de edulcorantes	Cualquier cantidad de edulcorantes

CAPITULO 2

EXCESO EN SODIO

MINSALUD

¿Qué productos tienen la etiqueta “Exceso en Sodio”?

Los productos de paquete (papas fritas, galletas, snacks); embutidos (salchichas, salchichón, jamón, mortadela, hamburguesas); enlatados, quesos, productos de panadería empacada, pizza, galletas, tortas, cereales, salsas, sopas de sobre y productos promocionados como light o reducidos en calorías.

EXCESO EN AZÚCARES

MINSALUD

¿Qué productos contienen “Exceso en Azúcares”?

Las gaseosas, refrescos, jugos ultra procesados, té, aguas y leches saborizadas, bebidas deportivas y/o energizantes, golosinas, bombones, cereales, panes ultra procesados, galletas, pasteles, donas, helados, chocolatinas, y salsas ultra procesadas.

EXCESO EN GRASAS SATURADAS

MINSALUD

¿Qué productos contienen “Exceso en grasas saturadas”?

Se encuentran en grandes cantidades en productos de paquete, como papas fritas, galletas, snacks, pastelería, helados, cremas y salsas; embutidos (salchichas, salchichón, jamón, mortadela y hamburguesas), comida rápida y fritos.

EXCESO EN GRASAS TRANS

MINSALUD

¿Qué productos contienen “exceso en Grasas Trans”?

Se encuentran en la comida rápida, especialmente en los fritos, así como en productos de paquete, donas, margarina, crema para el café sin lácteos, palomitas para microondas, pizza congelada, galletas, bizcochos y pasteles.

CONTIENE EDULCORANTES

MINSALUD

¿Qué productos contienen “Contiene Edulcorantes”?

Productos etiquetados como “light”, “fit”, “diet” o “sin azúcar” suelen contener edulcorantes.

Los edulcorantes artificiales endulzan mucho más que el azúcar, por lo que se utilizan en cantidades tan pequeñas que no aportan calorías. Por esta razón, se usan en muchos productos “light” o “sin azúcar”.

CAPITULO 2



BUENAS PRÁCTICAS DE ETIQUETADO

En conclusión, con lo ya expuesto las buenas prácticas de etiquetado se resumen en:

1

INFORMACIÓN CLARA Y VERAZ: La etiqueta no debe engañar al consumidor ni dar información falsa o confusa.

2

DATOS OBLIGATORIOS COMPLETOS: Debe incluir nombre del producto, ingredientes, contenido neto, fabricante, país de origen, lote y fecha de vencimiento.

3

ETIQUETADO FRONTAL DE ADVERTENCIA: La tabla nutricional debe ser clara, en español y fácil de leer.

4

ETIQUETADO FRONTAL DE ADVERTENCIA: Los productos que exceden nutrientes críticos deben llevar sellos como “EXCESO EN AZÚCARES” y otros.

5

BUENA PRESENTACIÓN Y CUMPLIMIENTO DE LA NORMA: Texto legible, declaración de alérgenos, registro INVIMA (si aplica) y cumplimiento de la normativa colombiana.

Capítulo 3

Etiquetado para bebidas alcohólicas nacionales e importadas

Para el rotulado enfocado en CERVEZA ARTESANAL y demás bebidas se debe cumplir con los siguientes:



CAPITULO 3

LEYENDAS OBLIGATORIAS

Art. 9 del Decreto 162 de 2021

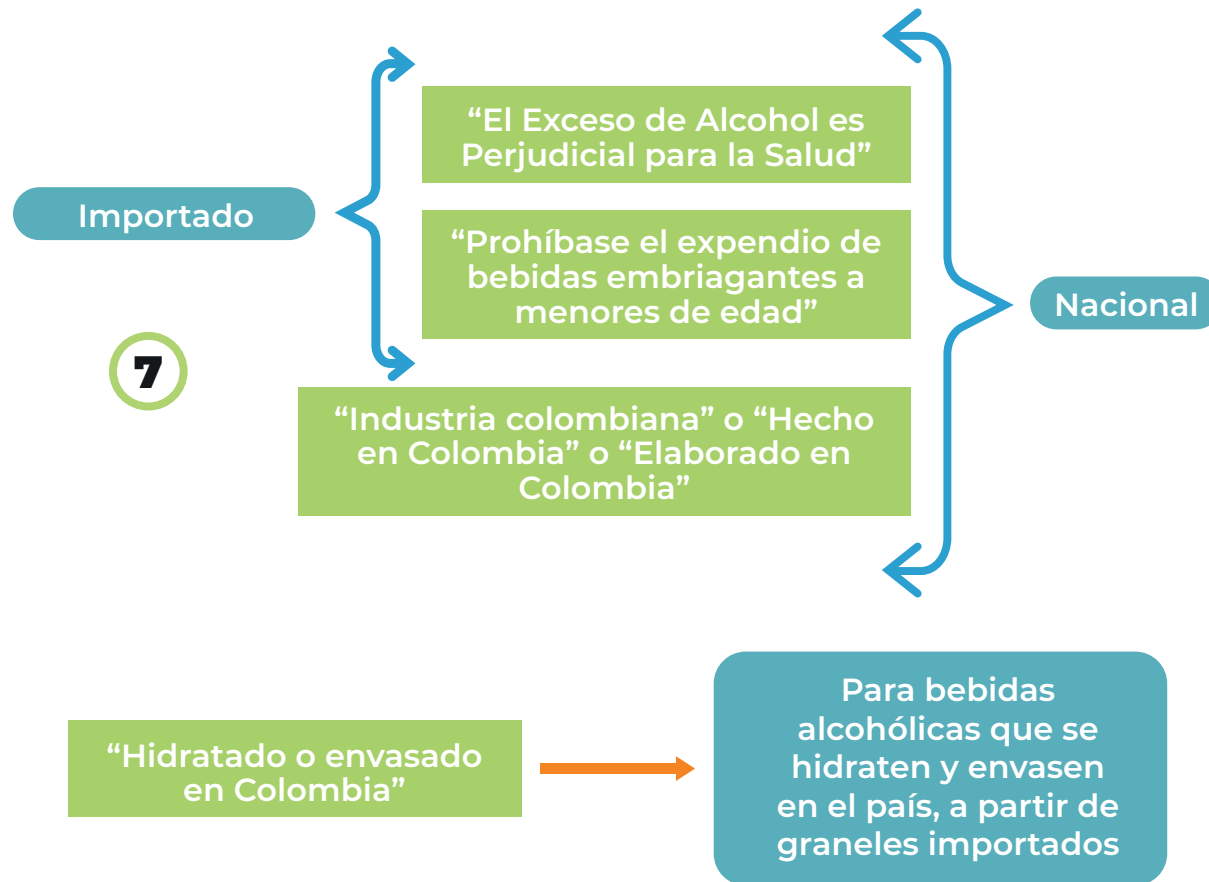

LA INFORMACIÓN EN EL ROTULO

NO DEBE:

- 1 Presentar el producto envasado de una forma falsa, equívoca o engañosa
- 2 Sin expresiones, leyendas o imágenes que sugieran propiedades medicinales o nutricionales.
- 3 Sin adhesivos.

CAPITULO 3



EJEMPLOS VISUALES DE ETIQUETAS CORRECTAS

NOTA: los ingredientes no son de declaración obligatoria en el rotulo

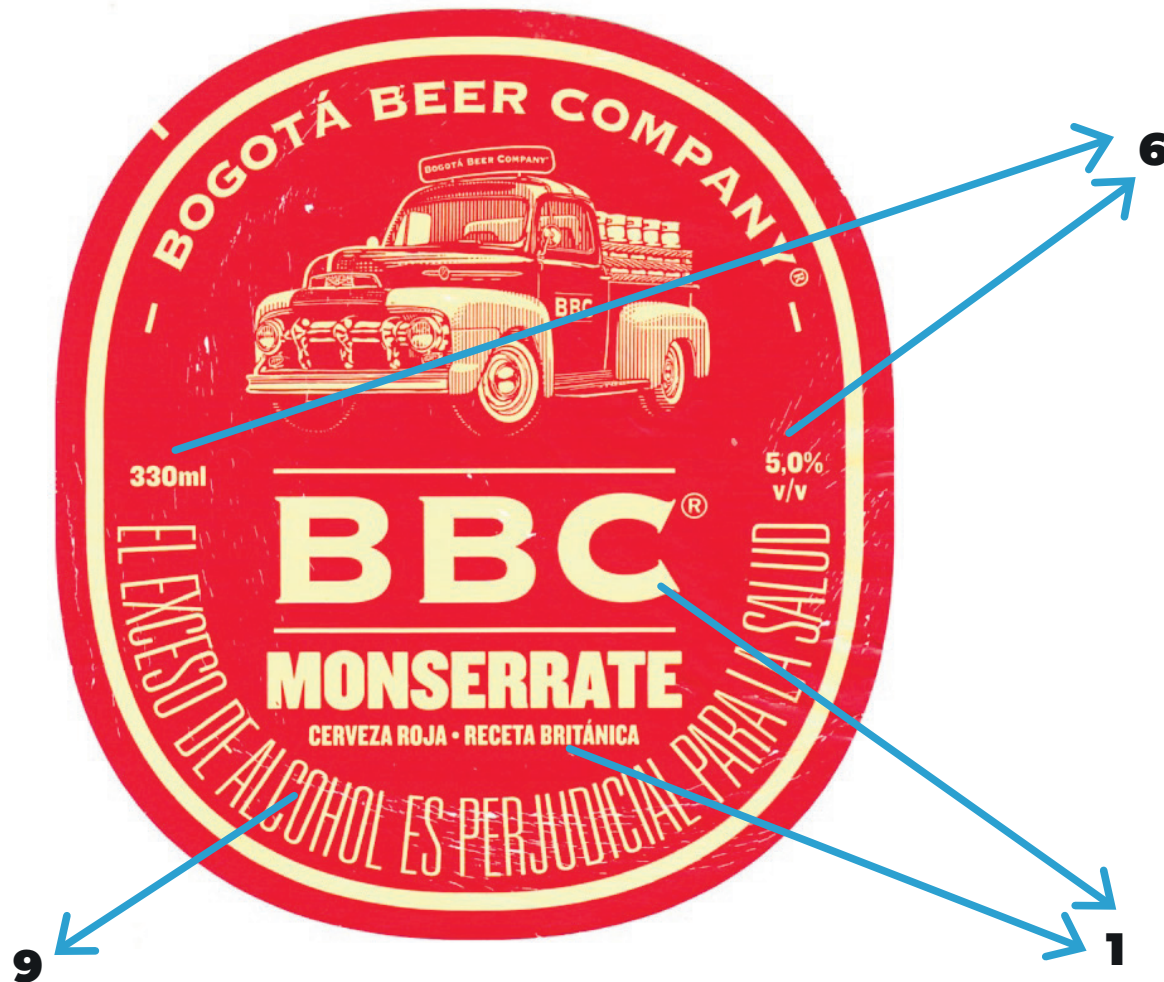

(****) Fuente: <https://etiquetasdecervezacolombiana.blogspot.com/2011/12/monserrate-roja.html>

CAPITULO 3



CAPITULO 3



ERRORES COMUNES Y CÓMO EVITARLOS



X6 = las unidades deben ser en minúsculas (sistema internacional de medidas)

X = los ingredientes no son obligatorios, pero cuando deciden incluirse en el rotulo, debe ser en el orden de elaboración del producto, en este caso cerveza, donde siempre se inicia con el Agua.

(**) Fuente: <https://etiquetasdecervezacolombiana.blogspot.com/2011/12/bacata-blanca.html>

CAPITULO 3

BIBLIOGRAFÍA

1. RESOLUCIÓN 2674/2013 <https://www.minsalud.gov.co/sites/rid/Lists/BibliotecaDigital/RIDE/DE/DIJ/resolucion-2674-de-2013.pdf>
2. RESOLUCIÓN 719/2015
<https://www.minsalud.gov.co/sites/rid/Lists/BibliotecaDigital/RIDE/DE/DIJ/resolucion-0719-de-2015.pdf>
3. RESOLUCIÓN 5109/2005
<https://www.minsalud.gov.co/sites/rid/Lists/BibliotecaDigital/RIDE/DE/DIJ/Resolucion%205109%20de%202005.pdf>
4. RESOLUCIÓN 810/2021
https://www.minsalud.gov.co/Normatividad_Nuevo/Resoluci%C3%B3n%20No.%20810de%202021.pdf
5. (*) Disponible en: <https://prensalibrecasanare.com/salud/30148-advierten-sobre-el-riesgo-de-comprar-alimentos-sin-rotulado.html>
6. (**) Cartilla ABCD de lectura de etiquetado para familias Apropia, Busca, Compara y Decide por opciones más saludables. Ministerio de Salud y Protección Social. Fondo de las naciones unidas para la infancia UNICEF. Disponible en: <https://www.minsalud.gov.co/sites/rid/Lists/BibliotecaDigital/RIDE/VS/PP/SSNAB/cartilla-lectura-etiquetado-familias-abcd.pdf>
7. Guía práctica de tramites de bebidas alcohólicas ante el Invima. Disponible en: <https://invima.gov.co/biblioteca/guia-tramites-bebidas-alcoholicas-invima-2024>
8. (***) Disponible en: <https://www.youtube.com/watch?v=tuYfmXNJ5BY>
9. (****) Disponible en: <https://etiquetasdecervezacolombiana.blogspot.com/2011/12/monserrate-roja.html>
10. Disponible en: <https://es.slideshare.net/slideshow/presentacion-rotulado-2023-invima-alimentos/269637543>
11. Disponible en: <https://es.slideshare.net/slideshow/invima-presentacin-de-registro-sanitariopdf/266459641>